

Repérage des inégalités régionales au regard du bilan national des ACT

(Données issues bilan national des ACT 2021)

- Des inégalités dans le déploiement territorial des ACT ?
- Les résidents en ACT, des profils différents selon les régions

Jérémy OLIVIER
Administrateur de la FSH,
Administrateur d'ACT64

Sources :

Assurance Maladie, « Effectif de bénéficiaires et prévalences standardisées des ALD par département - 2008 à 2021 », <https://assurance-maladie.ameli.fr/etudes-et-donnees/prevalence-beneficiaires-ald-departement>, consulté le 6 mai 2023

INSEE, « Taux de pauvreté - Copie de base-cc-philosofi-2019-geo2022 », <https://www.insee.fr/fr/statistiques/6036902?sommaire=6036904>, consulté le 6 mai 2023

INSEE, « France – Portrait social – Édition 2020, paragraphe 5.1 : Etat de santé de la population », <https://www.insee.fr/fr/statistiques/4928952>, consulté le 10 mai 2023

Banque de France, « Le surendettement des ménages. Enquête typologique 2022. Données régionales et départementales », https://particuliers.banque-france.fr/sites/default/files/media/2023/02/06/suren-2022_cahier-regional-departemental.pdf, consulté le 7 mai 2023

Fédération Santé et Habitat, « Bilan national d'activité des ACT 2021 »

Des inégalités dans le déploiement territorial des ACT ?

Comment construire un indicateur ?

le seuil de pauvreté : < 60% du niveau de vie médian

| Public des ACT | Source |
|-----------------------------|--|
| Présence d'une ALD | Nombre d'ALD déclarées en 2020 par département (assurance maladie) |
| Précarité économique | Taux de ménage sous le seuil de pauvreté par département en 2019 (INSEE) |

Hypothèse :

parmi les personnes vivant sous le seuil de pauvreté, le taux d'ALD est 1,22 plus important

INSEE portrait social 2020 :

% population générale déclarant une maladie chronique ou durable : 38,2%

% population pauvre déclarant une maladie chronique ou durable : 46,5%

Rapport $46,5/38,2 = 1,22$

Nombre de bénéficiaires de l'ALD * Taux de pauvreté * 1,22 =

Nombre de personnes avec ALD en situation de précarité économique

National

13 934 970* 14,6% * 1,22 = **2 498 097**

Nombre de places ACT autorisées en 2021 (+ quelques places connues en 2022) : **3223**
(recensement par la Fédération Santé et Habitat)

Nombre de personnes avec ALD en situation de précarité économique / Nombre de places ACT = **Indicateur de déploiement**

National

$$2\,498\,097 / 3223 = \mathbf{770}$$

1 place d'ACT pour 770 personnes avec ALD vivant sous le seuil de pauvreté

Limites de cet indicateur :

- Pas de prise en compte de la grande pauvreté ;
- pas de prise en compte du nombre de personnes sans domicile fixe ou sans papier ;
- pas de prise en compte des ACT hors les murs ;
- pas de prise en compte des places de LAM, LHSS et ACT un chez soi d'abord
- pas de prise en compte de la présence d'un hôpital



Avec prise en compte des ACT hors les murs autorisées en 2021, soit 344 places : **indicateur = 699**

Taux de dépôts en 2022 de dossiers de surendettement des personnes vivant sous le seuil de pauvreté
=
taux de dépôt de dossiers de surendettement * taux de pauvreté des personnes surendettées

National $208/100\ 000 * 60,6\% = 126/100\ 000$

Valeur de l'indicateur par région (national = 770)

Guyane : 282

IDF : 429

62 places, taux de pauvreté : 52,9% (le plus élevé après Mayotte)

1005 places, taux de dépôts de dossiers de surendettement des personnes vivant sous le seuil de pauvreté en 2022 : 95 /100 000, le **2^{ème} moins élevé** de France

Valeur de l'indicateur par région (national = 770)

PACA : 753

Corse : 778

Normandie : 800

Bourgogne-Franche-Comté : 828

Occitanie : 838

Nouvelle Aquitaine : 881

Auvergne-Rhône-Alpes : 919

Pays de la Loire : 969

Bretagne : 973

Centre val de Loire : 992

14 places, taux de dépôts de dossiers de surendettement des personnes vivant sous le seuil de pauvreté en 2022 : 85 /100 000, **le moins élevé** de France métropolitaine

Taux de dépôts de dossiers de surendettement des personnes vivant sous le seuil de pauvreté en 2022 : 167 /100 000, **le 2^{ème} plus élevé** de France métropolitaine

avec ACT hors les murs : 442

Martinique : 1058

Grand Est : 1380

La Réunion : 1643

Guadeloupe : 2024

Haut de France : 2046

Mayotte : ∞

28 places, taux de pauvreté : 27,4%

162 places, taux de dépôts de dossiers de surendettement des personnes vivant sous le seuil de pauvreté en 2022 : 127 /100 000

45 places, taux de pauvreté : 37,2%

21 places, taux de pauvreté : 34,5%

135 places, taux de dépôts de dossiers de surendettement des personnes vivant sous le seuil de pauvreté en 2022 : 222 /100 000, **le plus élevé de France (hors Outre-mer)**

0 place, taux de pauvreté : 77,3%

Des disparités à l'intérieur des régions (des disparités au niveau départemental)

Les 3 départements ayant le meilleur indicateur : Paris 211 (355 places), Guyane 282, Hauts de Seine 317 (123 places)

Les 3 départements ayant le plus mauvais indicateur : Corrèze 2856 (3 places), Allier 4282 (4 places), **Mayotte**
∞

Bretagne : Côtes d'Armor 764 / Finistère : 1138



32 places, taux de dépôts de dossiers de surendettement en 2022 : 166 /100 000 (le plus haut taux de la région)



40 places, taux de dépôts de dossiers de surendettement en 2022 : 145 /100 000 (le plus bas taux de la région)

IDF : Paris 211 / Seine et Marne : 736



52 places, taux de dépôts de dossiers de surendettement en 2022 : 138 /100 000

355 places, taux de dépôts de dossiers de surendettement en 2022 : 135 /100 000 (le plus bas taux de la région)

Auvergne–Rhône-Alpes : Savoie 476 / Allier : 4282



22 places, taux de dépôts de dossier de surendettement en 2022 : 140 /100 000



4 places, taux de dépôts de dossiers de surendettement en 2022 : 274 /100 000 (le plus fort taux de la région)



21 places, taux de dépôts de dossiers de surendettement en 2022 : 184 /100 000

PACA : Hautes-Alpes 412 / Vaucluse : 1448



14 places, taux de dépôts de dossiers de surendettement en 2022 : 165 /100 000 (le plus bas taux de la région)

Les résidents en ACT, des profils différents selon les régions

Infographie des différences
(bilan national des ACT 2021)

Pourcentage inférieur de 10 points à la moyenne nationale

Pourcentage compris entre ± 10 points par rapport à la moyenne nationale

Pourcentage supérieur à 10 points à la moyenne nationale

Données manquantes pour la Guadeloupe/Saint-Martin car l'ACT de Guadeloupe n'a pas complété le RASA

Genre, nationalité, âge

(moyenne nationale, respectivement, 36% de femmes, 46% de français, 49% de plus de 45 ans)

| Résidents | ARA | BFC | Bret | CVL | GE | HdF | IDF | Norm | NA | Occ | PACA | PdL | Cors | Mart | Réun | Guya |
|------------------|-----|-----|------|-----|-----|-----|-----|------|----|-----|------|-----|------|------|------|------|
| % femme | | | | | | | 46% | | | | | | 6% | | | |
| % français | | | | | 80% | | | | | | | | | | | 10% |
| % plus de 45 ans | | | | | | | | | | | | | 82% | | | 26% |

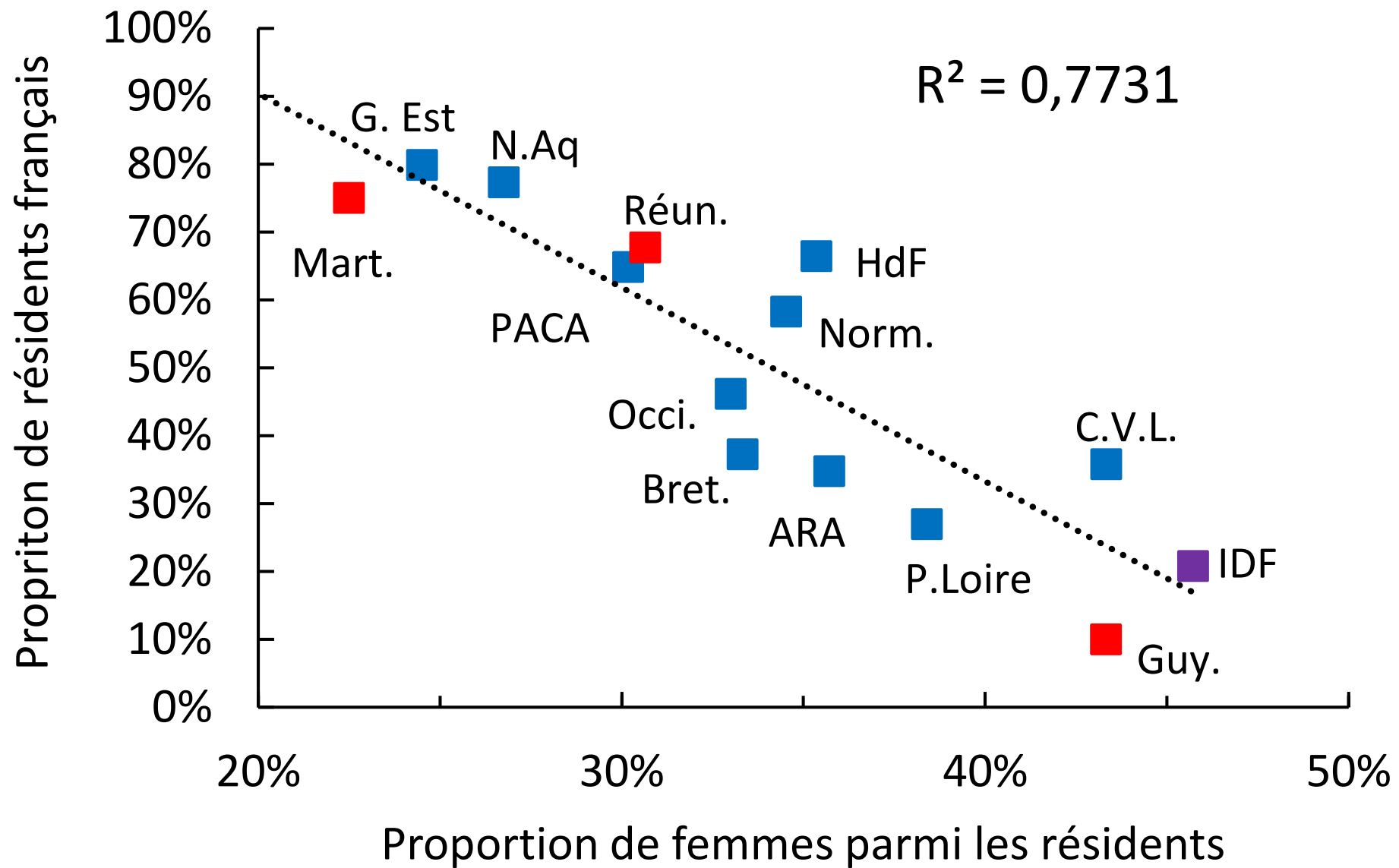

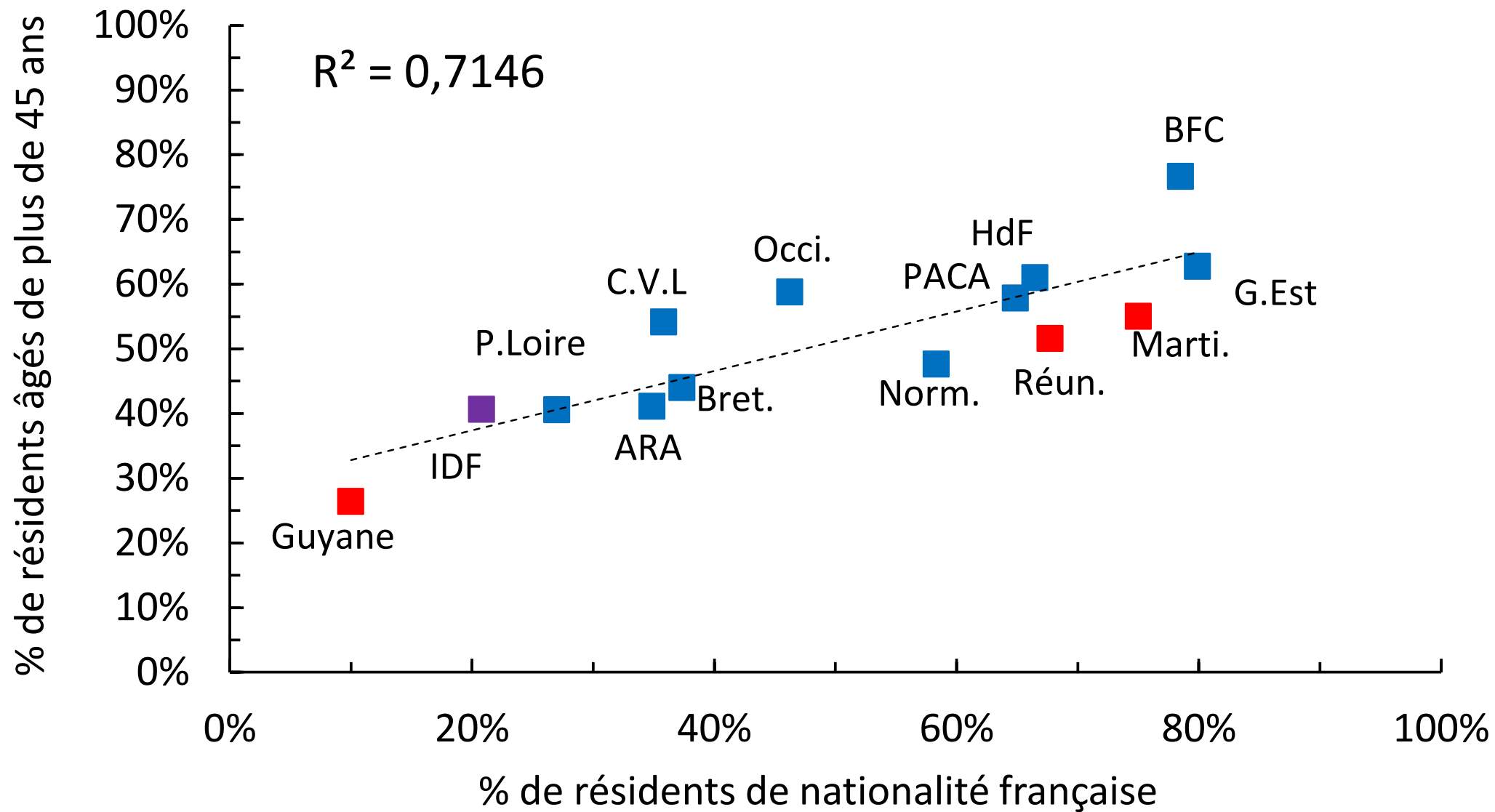

Revenus, protection sociale et hébergement à l'entrée en ACT

(moyenne nationale, respectivement, 36% sans revenu, 23% sans complémentaire santé, 11% avec un hébergement durable)

| Résidents | ARA | BFC | Bret | CVL | GE | HdF | IDF | Norm | NA | Occ | PACA | PdL | Cors | Mart | Réun | Guya |
|--------------------------------------|-----|-----|------|-----|----|-----|-----|------|----|-----|------|-----|------|------|------|------|
| % sans revenu (entrée) | | 9% | | | | | | | | | | | | | | 73% |
| % sans complémentaire santé (entrée) | | | | | | | | | | | | | 0% | | | 52% |
| % avec hébergement durable (entrée) | | 34% | | | | | | | | | | | | | 2% | |

Pathologies et comorbidités

(Moyenne nationale, VIH : 25%, maladies psy : 25%, MDPH : 38%, alcool : 17%, substances psychoactives : 16%)

| Résidents | ARA | BFC | Bret | CVL | GE | HdF | IDF | Norm | NA | Occ | PACA | PdL | Cors | Mart | Réun | Guya |
|--|-----|-----|------|-----|----|-----|-----|------|-----|-----|------|-----|------|------|------|------|
| % VIH (path. ppale+co-morb.) | | | | | | | | | | | | | 0% | | | 72% |
| % Maladie psy (path. ppale+co-morb.) | | | | | | | | | 49% | | | | | | | 6% |
| % reconnaissance MDPH | | 66% | | | | | | | | | | | 0% | | | |
| % usage nocif alcool | | | | | | | 6% | | | | | | 47% | | | |
| % usage nocif substances psychoactives | | | | | | | | | 36% | | | | 0% | | | |

Conclusions

Des différences de déploiement des ACT importantes entre les régions et entre les départements :

- Nécessité, peut-être, de consolider l'indicateur (prise en compte des limites évoquées...)

Des différences parfois importantes sur le profil des résidents accueillis en fonction des régions :

- Île de France : forte proportion de résidents étrangers, de résidents sans revenus à l'entrée, de résidents atteints par le VIH, faible proportion de résidents avec une maladie psychiatrique, de résidents avec un usage nocif d'alcool ;
- Nouvelle Aquitaine : faible proportion de femmes, forte proportion de résidents français, de résidents avec des troubles psychiatriques, de résidents avec des addictions ;

- **Martinique** : faible proportion de femmes, forte proportion de résidents français, de résidents avec revenus à l'entrée, de résidents avec une complémentaire santé à l'entrée, de résidents avec un usage nocif de substances psychoactives ;
- **Guyane** : forte proportion de résidents étrangers, de résidents de moins de 45 ans, de résidents sans revenus à l'entrée, de résidents sans complémentaire santé, de résidents atteints par le VIH, faible proportions de résidents avec une maladie psychiatrique, de résidents avec une reconnaissance MDPH ;
- **La Réunion** : faible proportion de résidents avec un hébergement durable à l'entrée, forte proportion de résidents français, de résidents avec une maladie psychiatrique, de résidents avec une reconnaissance MDPH

Mèsi Matinitjè

MERCI DE VOTRE ATTENTION



Police luciole conçue spécifiquement pour les personnes malvoyantes.
Téléchargement libre sur : <http://luciole-vision.com/>